

Informativo
Semestral

Edição 13
JULHO/2017

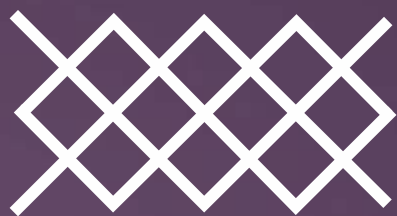

AMFRI

A renovação de 2017

Com o aumento do número de colegiados para 16 e o retorno de Balneário Camboriú ao quadro de municípios associados à AMFRI, as atividades da entidade se intensificaram no primeiro semestre de 2017



10 PROJETOS



Engenharia concretiza
mais de 100 ações

16 DEFESA CIVIL



Região realiza
seminário de prevenção

19 TURISMO



Itajaí sediará Volvo
Ocean Race 2018

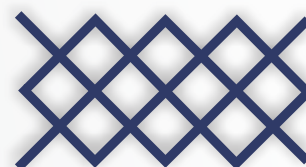

AMFRI

A Associação dos Municípios da Região da Foz do Rio Itajaí – AMFRI é um órgão que atua em PARCERIA com as prefeituras dos dez municípios associados. Com sede em Itajaí, a AMFRI realiza um trabalho de assessoria em diversas áreas, promovendo a capacitação das equipes técnicas das prefeituras e desenvolvendo projetos que beneficiem a sua comunidade, tudo isso com foco no desenvolvimento regional sustentável.

Informativo AMFRI

Balço I 1º Semestre 2017

Presidente

ANA PAULA DA SILVA

Prefeita de Bombinhas

1º Vice-Presidente

ELCIO ROGERIO KUHNEN

Prefeito de Camboriú

2º Vice-Presidente

FABRICIO JOSÉ SATIRO DE OLIVEIRA

Prefeito de Balneário Camboriú

Conselho Fiscal

EFETIVOS

Marcos Pedro Veber - Prefeito de Luiz Alves

Nilza Nilda Simas - Prefeita de Itapema

Volnei José Morastoni - Prefeito de Itajaí

Emerson Luciano Stein - Prefeito de Porto Belo

Aquiles José Schneider da Costa - Prefeito de Penha

SUPLENTE

Leonel José Martins - Prefeito de Baln. Piçarras

Emílio Vieira - Prefeito de Navegantes

Erico de Oliveira (Dida) - Prefeito de Ilhota

Equipe de trabalho da AMFRI:

Célio José Bernardino – Secretário Executivo

Vilmar Fronza – Contador

Sandra Regina Heineberg Bleyer – Secretária

Djonatan Batista de Lima – Assessor Jurídico

Romário Pereira – Assessor de Movimento Econômico

Neuza Terezinha Bottega – Assistente Social

Roberto Albertino de Souza – Assessor de Convênios e Projetos

Bruna Passos de Oliveira – Assessora em Comunicação

Ralf Nordt – Engenheiro Civil

Rubens Adriano Kinaipp – Engenheiro Civil

Jacqueline Soares Barboza – Engenheiro Civil

Rafael Calistro Borba – Engenheiro Civil

Diogo Graf – Engenheiro Civil

Marcelo Garcia – Arquiteto e Urbanista

Antônio Frainer – Desenhista/Cadista

Rui Fernando de Oliveira – Desenhista/Cadista

Alice Simone Frainer – Desenhista/Cadista

Carlos Eduardo Mendes – Desenhista/Cadista

Dyego André dos Santos – Desenhista/Cadista

Jeanete Fagundes – Assistente Administrativo

Gilmara da Silva - Consultora em Educação

Sizenando de Souza Júnior – Auxiliar Administrativo

Graziela Rodrigues Ângelo – Recepcionista / Telefonista

Ana Amorim – Serviços Gerais

Roseli Odail da Silva – Serviços Gerais

Viviane Aparecida Bento – Serviços Gerais

Consórcio Intermunicipal de Turismo (CITMAR)

Vivian Mengarda Floriani – Assessora Técnica

Jean Carlos Coelho – Contador

Maria Carolina de Oliveira – Estagiária

Consórcio Intermunicipal de Saúde (CIS-AMFRI)

Jacqueline Mirtes Alves da Silva – Gerente de Saúde

Felipe Fernando de Oliveira – Assistente Administrativo

Jean Carlos Coelho – Contador

Coordenação do projeto:
Bruna Passos de Oliveira

Jornalista Responsável:
Bruna Passos de Oliveira
SC 05428/JJP

AMFRI - Associação dos Municípios da Região da Foz do Rio Itajaí

Rua Luiz Lopes Gonzaga, 1655, Bairro São Vicente – Itajaí/SC CEP: 88309-421

Telefone: (47) 3404-8000 Fax: (47) 3404-8001

www.amfri.org.br amfri@amfri.org.br

Amigos leitores:

Em tempos de crise, cada um de nós, brasileiros, especialmente aqueles que têm funções públicas, tem sua responsabilidade para com a nação redobrada. É nosso dever aproveitar melhor cada centavo arrecadado, buscando maior eficiência e assim servir ainda melhor a nossa população. A Amfri tem um papel fundamental nesse contexto, porque representa a união de esforços em torno de causas comuns, e, naturalmente, quando damos as mãos e trabalhamos em parceria os resultados sempre se multiplicam.

Nessa nova gestão o grande presente para a região foi o retorno do município de Balneário Camboriú ao colegiado. Primeiro porque é impossível discutir políticas integradas sem a participação de uma das mais preciosas joias catarinenses. Balneário é uma cidade que irradia beleza e alegria, e agora, com o time completo, sabemos que poderemos ir muito mais longe.

Também comemoramos a reeleição dos gestores de Bombinhas e Piçarras, e a vinda de cada um dos novos Prefeitos e Prefeita, que chegam à liderança de seus municípios com muita vontade de fazer mais e melhor para seus povos. Esse sentimento nos contagia, e nos faz crer num futuro melhor para todas as pessoas que vivem na Foz do Rio Itajaí.

Nesse ambiente, a Amfri tem se destacado nas políticas coletivas de Saúde, passando a discutir com mais seriedade a questão do financiamento de nossos hospitais, e nas ações de turismo e desenvolvimento econômico, por meio de nossos consórcios. A formação e reativação dos colegiados de Esporte, Planejamento e Fazenda também criam novas formas de fortalecimento das políticas integradas. E os avanços nos colegiados de Educação, Assistência Social e Cultura, entre outros, já tem sido sentidos com força nas cidades. Já os Procuradores Jurídicos alcançam protagonismo na estruturação do marco regulatório e na nova lei de cobrança do ISS de operadoras de crédito.

O setor de engenharia não para. Nesse primeiro semestre, nossos dedicados colaboradores prepararam mais de cem projetos, entregues aos onze municípios, sem custo nenhum, proporcionando a rápida execução de novas obras em toda a região. Nas mais diversas áreas de conhecimento nossa associação têm patrocinado cursos de formação, e o InovaAmfri é uma ferramenta que já nos rende frutos. A AMFRI é reconhecida como uma das mais fortes associações de municípios do Brasil, não é por menos. Recebemos a herança de um povo trabalhador, um povo honesto, e é por eles que seguimos trabalhando com todo o amor.

Em nome de todos os nossos Prefeitos, Vice-Prefeitos e colaboradores, compartilho com você, amigo leitor, nossos votos de fé e de esperança em um país melhor. Porque, para mudar o Brasil, precisamos começar pela nossa casa!

Um forte abraço a todos, e tenham uma boa leitura!



ANA PAULA DA SILVA
Presidente da AMFRI

Textos e Edição:
Bruna Passos de Oliveira

Projeto Gráfico e Diagramação:
Oficina Birô de Criação

destaques



5

Focado em gestão e inovação, curso forma 50 líderes públicos



6

TCE e Caixa apresentam programas e objetivos



13

Prefeitos e setor de saúde debatem demandas dos hospitais



18

Guia de Turismo Náutico da Costa Verde & Mar é lançado

+ E MAIS:

4 Colegiados são reativados ao longo do semestre

8 Municípios conhecem nova tecnologia de construção de moradias

9 Contadores e controladores estreitam laços com TCE

15 Procuradores tratam do marco regulatório de organizações civis

16 Colegiado participa de VII Fórum de Gestores de Cultura

REUNIFICAÇÃO

Readmissão do município à Associação foi aprovada durante a primeira assembleia geral ordinária da entidade em 2017

Balneário Camboriú retorna à AMFRI

Em fevereiro Balneário Camboriú voltou a integrar a Associação dos Municípios da Foz do Rio Itajaí. O retorno da cidade foi aprovado por unanimidade pelos prefeitos durante a primeira Assembleia Geral Ordinária de 2017. No encontro ainda foi apresentado o balanço de 2016 e feita a escolha da nova diretoria. A prefeita de Bombinhas, Ana Paula da Silva, foi eleita presidente; o prefeito de Camboriú, Élcio Kuhnem, foi eleito vice-presidente e o prefeito de Balneário Camboriú, Fabrício Oliveira, segundo vice-presidente.

A nova presidente da AMFRI, Ana Paula da Silva, saudou o retorno de Balneário Camboriú dizendo que sempre foi tema dos encontros da Associação o retorno da cidade. "É impossível pen-



» Durante assembleia, prefeita Ana Paula foi eleita presidente da AMFRI; prefeitos Élcio Kuhnem e Fabrício Oliveira assumiram vagas de vice

sar no crescimento da região sem a parceria de Balneário, que está no centro, e a AMFRI precisa da cidade para buscar soluções regionais".

O Prefeito Fabrício Oliveira agradeceu a receptividade dos colegas e comentou sobre o retorno do município. "Durante quase cinco anos a região teve um buraco sem Balneário participar da associação, tivemos dificuldades em inúmeras ações, como a área da saúde, mobilidade urbana, entre tantas outras, agora iremos correr atrás para recuperar este tempo e participar ativamente dos pleitos regionais". Em maio o plenário da Câmara de Vereadores de Balneário Camboriú aprovou o projeto de Lei 0089/2017, que autoriza Balneário Camboriú a se filiar novamente à associação.

INVESTIMENTOS

Governador Colombo apresenta FUNDAM 2

No encontro realizado em 28 de junho, a 2ª etapa do Fundo de Apoio aos Municípios (Fundam) foi apresentada pelo governador Raimundo Colombo. Representantes do poder executivo e legislativo dos 11 municípios lotaram a AMFRI para prestigiar o evento. Foi uma oportunidade para mostrar o que deu certo do que foi realizado na primeira edição e definir a melhor dinâmica para colocar em prática o Fundam 2.

A Presidente da AMFRI, Ana Paula da Silva, assim como outros nove prefeitos presentes aproveitaram a oportunidade para agradecer pelo bom relacionamento com o governo do Estado que já deram muitos frutos nesse semestre e solicitar que a região continue tendo cada vez mais atenção em suas necessidades. Entre os pleitos, foram citados o Hospital Ruth Cardoso de Balneário Camboriú, o acesso a Bombinhas e Porto Belo e rodovias em Itajaí. O governo estadual vai disponibilizar para a região da AMFRI por meio do FUNDAM o valor de R\$ 33,2 milhões, obtidos por meio de financiamento junto ao BNDES.



» Prefeitos aproveitaram para reiterar demandas da região

RENOVAÇÃO

Colegiados são reativados ao longo do semestre

O Colegiado de Gestores Municipais de Esportes da AMFRI foi instituído oficialmente em 7 junho. A primeira reunião do grupo tratou da consolidação do Colegiado e debateu sobre suas ações. Carla Rosana Krug e Aline Maria Flos da Secretaria de Estado de Turismo, Cultura e Esporte (SOL) apresentaram o Sistema Estadual de Esporte. "Parabenizamos a iniciativa dos gestores e AMFRI em montar um colegiado específico para o Esporte", enfatizou Aline.

Já as atividades do Colegiado de Secretários Municipais de Planejamento Urbano foram retomadas oficialmente em 25 de maio. No encontro a nova diretoria foi eleita, sendo escolhido como presidente o secretário de Balneário Camboriú Edson Kratz e como vice-presidente o Prof. Paulo Rech, secretário de Porto Belo.

E em 23/05 foi a vez dos membros do Colegiado de Secretários Municipais de Fazenda da região formalizarem a volta das atividades. No encontro, a nova diretoria também foi eleita, formada pela Secretaria Municipal da Administração de Balneário Piçarras, Ana Lucia Wilvert, como presidente e o Secretário de Penha, Leandro de Lima Borba, como vice-presidente.



» Colegiado de Gestores de Esporte foi oficialmente instituído em junho

GESTÃO

Capacitação foi realizada pelo Centro de Liderança Pública e preparou servidores para buscar soluções aos desafios de gestão

Focado em gestão e inovação, curso forma 50 líderes públicos



» Cerimônia também serviu para a entrega dos certificados de conclusão aos participantes

Uma das mais importantes ações do Projeto InovAMFRI foi concluída no dia 26 de maio, o Curso de Formação de Líderes Públicos. A cerimônia de encerramento contou com uma palestra do diretor presidente do Centro de Liderança Pública (CLP), Luiz Felipe d' Avila. O presidente do Conselho Consultivo do projeto, Paulo Bornhausen também falou sobre as ações do InovAMFRI.

O curso que trouxe conhecimentos

e ferramentas práticas que ajudam os líderes públicos a enfrentarem desafios e implementarem soluções foi aplicado pelo Centro de Lideranças Públicas – CLP. Ao todo participaram 40 servidores do quadro efetivo dos municípios associados à AMFRI e 10 alunos oriundos das universidades com campus instalados na região. O curso foi composto por quatro módulos que abordaram nove temas diferentes e totalizam 280 horas de formação.

APOIO

Projeto estimula desenvolvimento

Um dos destaques no último ano, conduzido pela Associação dos Municípios da Região da Foz do Rio Itajaí, foi o InovAmfri. O projeto é orientado ao planejamento do desenvolvimento econômico e social da região. Está dividido em três eixos de ações que englobam desafios dos municípios para os próximos anos.

A iniciativa inédita no País que está integrando os dados dos municípios da Foz do Rio Itajaí é desenvolvida com o apoio do Governo do Estado de Santa Catarina através da Agência de Desenvolvimento Regional de Itajaí e da Secretaria de Desenvolvimento Econômico Sustentável.

APOIO

Aplicativo informa como encontrar medicamentos



De acordo com o gerente de projetos, João Luiz Demantova, entre as ações do projeto concluídas no mês de junho está o aplicativo no qual os moradores dos municípios que compõem a AMFRI, terão

acesso a informações sobre medicamentos, locais e quantidades disponíveis.

Ele observa que, apesar do sistema permitir a visualização de todos os estoques, em um primeiro momento os medicamentos só serão disponibilizados para retirada na localidade de origem do morador, pelo fato das compras serem feitas separadamente pelos municípios. "A ideia é que em breve a distribuição regional possa ser realizada. É o primeiro passo de uma série de ações que vai permitir no futuro, por exemplo, a marcação de consultas e acesso ao prontuário eletrônico dos pacientes", comenta.

TRANSPORTE COLETIVO

Sistema irá atender as necessidades regionais

A IDP Brasil Engenharia foi contratada para elaborar estudos e projetos de mobilidade urbana regional. Dois produtos já foram concluídos, sendo eles o Plano Integrado de Mobilidade Urbana Regional e o Plano do Sistema de Transporte Coletivo Intermunicipal. O terceiro e último produto é o Estudo de Viabilidade Técnica e Econômica para Implantação de Sistema de Transporte Coletivo Intermunicipal que no final do primeiro semestre estava em fase de conclusão.

João Luiz Demantova explica que o InovAmfri, que conta com investimentos na ordem de R\$8 milhões financiados pelo Governo do Estado e R\$800mil, em contrapartida pela AMFRI, surgiu da necessidade de planejar a metrópole que a região será em 20 anos e contempla ações em eixos para mobilidade urbana, gestão pública de qualidade e desenvolvimento regional, este último inclui a implantação de um parque de inovação com sede em Itajaí. "O InovAmfri vem no sentido de propiciar um ambiente para que as políticas públicas caminhem na mesma direção", disse o gerente do programa.

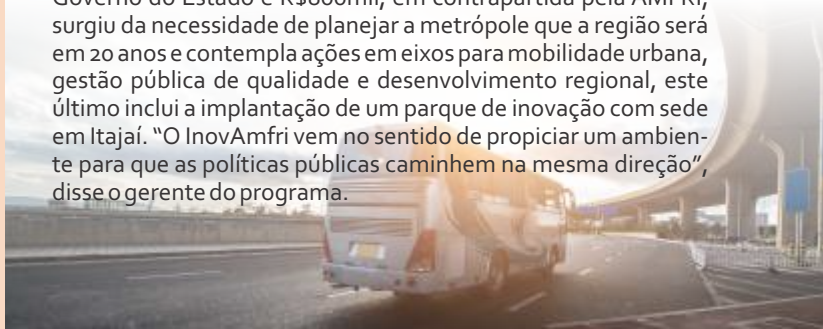

INTERAÇÃO

Assembleia de prefeitos com representantes do TCE e da Caixa serviu para estimular o diálogo interinstitucional e compartilhar informações

TCE e Caixa Econômica Federal apresentam programas e objetivos

Na assembleia de Prefeitos do mês de junho esteve entre os temas em pauta, a participação do Tribunal de Contas de Santa Catarina (TCE/SC) com o objetivo de estabelecer maior aproximação entre a instituição e os municípios. Já a Caixa Econômica Federal apresentou a situação do Programa Bolsa Família e Benefícios Sociais.

Os representantes do TCE falaram sobre atuar em parceria e ainda contaram sobre atualizações que estão estudando para melhorar o cadastro no programa e-Sfinge tornando um sistema mais integrado e atualizado. "Queremos mostrar que estamos à disposição e que na medida do possível vamos ajudá-los", enfatizou Carlos Tramontin, diretor de Controle Externo do Tribunal de Contas.

A situação do Programa Bolsa Família e do Cadastro Único foi apresentada por Aleksei Rafael Ivanov da gerência de programas sociais da Caixa. Ele explicou a atuação do setor e mostrou os números dos programas atualizados. No total 8.391 pessoas são beneficiadas na região com o Bolsa Família, tendo no Cadastro Único 28.798 famílias que somam 87.704 pessoas. A presidente da AMFRI pediu a atenção dos prefeitos para atualizarem seus dados, pois há muitas pessoas que se encaixam nos programas e não estão cadastradas.



» Carlos Tramontin e o diretor do DMU Moisés Hoegem falaram com os prefeitos durante encontro na AMFRI

EDUCAÇÃO

Aprovado Plano de Desenvolvimento Regional



» Plano será desenvolvido pelo COGEMFRI em parceria com o MEC

Reunidos na manhã do dia 25 de abril o Colegiado de Secretários de Educação aprovou a Proposta de Plano de Desenvolvimento Regional da Educação. O plano será desenvolvido entre o Colegiado de Gestão em Educação da Região da Foz do Rio Itajaí (CoGemfri) e o Ministério da Educação a partir deste ano.

Já na manhã do dia 28, prefeitos e vices aprovaram em sua assembleia mensal a proposta do Plano por unanimidade. Gilmar da Silva, consultora em educação da AMFRI, informou que o resultado da visita de uma representante do MEC foi tão positivo que o Ministério convidou o CoGemfri para ser o pioneiro no desenvolvimento do Plano de Desenvolvimento Regional de Educação. Esse plano pretende ser o direcionador da Política Nacional de Desenvolvimento Regional de Educação que o Ministério desenvolverá junto a todos os sistemas de ensino do país.

BENEFÍCIOS

Programa de regularização fundiária é apresentado

Na manhã do dia 17/03, foi apresentado a Prefeitos e vice-prefeitos o Programa Lar Legal que trata da regularização fundiária no Estado, durante palestra realizada pelo Desembargador Tribunal de Justiça de Santa Catarina, Dr. Lédio Rosa de Andrade. O Deputado Federal Mauro Mariani também esteve presente.

O Programa Lar Legal consiste em ações contínuas e planejadas com a finalidade de assegurar às famílias em estado de vulnerabilidade social a obtenção dos títulos de propriedade dos terrenos ocupados. O processo de regularização é fruto do trabalho conjunto entre Governo do Estado, Prefeituras, ALESC, Ministério Público e Tribunal de Justiça. "Como fizemos e reformulamos este projeto, pedimos que os gestores municipais façam a adesão e estou à disposição para qualquer esclarecimento ou apoio que precisarem", reforçou o desembargador.



» TJSC divulga Programa Lar Legal entre novos prefeitos

RENOVAÇÃO

Quatorze colegiados definiram no primeiro semestre os gestores que irão liderar os grupos durante a gestão de 2017-2018

Conheça as novas diretorias



AGRICULTURA E PESCA (COSMAP)

Presidente: **Frank Max Marques** (Porto Belo)
Vice-presidente: **Alexandre Silveira** (Camboriú)
Coordenadora: **Neuza Bottega** (AMFRI)



ASSISTÊNCIA SOCIAL (COSEMAS)

Presidente: **Rosi Voltolini** (Ilhota)
Vice-presidente: **Neusa Maria Vieira Geraldi** (Itajaí)
Coordenadora: **Neuza Bottega** (AMFRI)



COMUNICAÇÃO SOCIAL (COGECOM)

Presidente: **Renata Furlanetto** (Baln. Camboriú)
Vice-presidente: **Naiza Cornel** (Camboriú)
Coordenadora: **Bruna Passos** (AMFRI)



CONTROLE INTERNO (CCSCI)

Presidente: **Fernando Sedrez Silva** (Navegantes)
Vice-presidente: **Kaíta Helen Testoni** (Camboriú)
Coordenador: **Jean Carlos Coelho** (AMFRI)



CULTURA (CDMC)

Presidente: **Nívea Maria da Silva Bucker** (Bombinhas)
Vice-presidente: **Cristiane de Jesus** (Porto Belo)
Coordenadora: **Jeanete Fagundes** (AMFRI)



DEFESA CIVIL (CODEC)

Presidente: **Evandro Argenton** (Navegantes)
Vice-presidente: **Carmo Dias** (Itajaí)
Coordenadora: **Jeanete Fagundes** (AMFRI)



EDUCAÇÃO (CSME)

Presidente: **Regina Célia Correia** (Navegantes)
Vice-presidente: **Fátima B. Gervásio** (Camboriú)
Coordenadoras: **Jeanete Fagundes** e **Gilmara da Silva** (AMFRI)



FAZENDA (CSMF)

Presidente: **Ana Lucia Wilvert** (Balneário Piçarras)
Vice-presidente: **Leandro de Lima Borba** (Penha)
Coordenadores: **Jean Carlos Coelho** e **Romário Pereira** (AMFRI)



GESTORES DE CONVÊNIOS (CGMC)

Presidente: **Jaylon Jander Cordeiro da Silva** (Penha)
Vice-presidente: **Sílvia da Cruz Pereira** (Bombinhas)
Coordenador: **Roberto de Souza** (AMFRI)



HABITAÇÃO (COSEM HAB)

Presidente: **Valter Santos** (Bombinhas)
Vice-presidente: **Maicon R. Neves** (Itajaí)
Coordenadora: **Neuza Bottega** (AMFRI)



MEIO AMBIENTE (CSMA)

Presidente: **Claudia Angioletti** (Navegantes)
Vice-presidente: **Liana R. P. Schetinger** (Camboriú)
Coordenadora: **Jeanete Fagundes** (AMFRI)



PLANEJAMENTO URBANO (CSMPU)

Presidente: **Edson Kratz** (Balneário Camboriú)
Vice-presidente: **Paulo Rech** (Porto Belo)



PROCURADORES JURÍDICOS (CPJMA)

Presidente: **José Grava Neto** (Balneário Piçarras)
Vice-presidente: **Rosane Posanske** (Porto Belo)
Coordenador: **Djonatan Batista de Lima** (AMFRI)



TURISMO (CSMT)

Presidente: **Susan Corrêa** (Balneário Piçarras)
Vice-presidente: **Zenelise Drodowsk** (Porto Belo)
Coordenadora: **Jeanete Fagundes** (AMFRI)

INTEGRAÇÃO

Encontros entre dirigentes municipais de cultura têm ajudado a integrar responsáveis pelo setor e a incentivar participação no colegiado

Dirigentes realizam reuniões itinerantes



» Em Luiz Alves, colegiado foi recebido pela Secretaria Municipal de Educação e Cultura

Durante o primeiro semestre de 2017, os integrantes do Colegiado de Dirigentes Municipais de Cultura fizeram visitas aos novos gestores municipais no mês de janeiro e realizaram suas reuniões itinerantes em alguns dos municípios que compõem a AMFRI. As visitas tiveram o intuito de apresentar o trabalho do colegiado e estreitar os laços de parceria.

Em 22 de fevereiro, o Colegiado se reuniu no município de Itajaí. A pauta da primei-

ra reunião contou com assuntos importantes. Além de dar as boas-vindas aos novos membros do colegiado, foi discutida a necessidade de participação no Congresso dos Municípios, assim como a de promover encontros para o planejamento de ações, entre outros temas.

A Secretaria Municipal de Educação e Cultura de Luiz Alves recebeu o grupo no dia 18 de abril. Os gestores foram recepcionados pelo Prefeito Municipal Marcos Pedro Veber, pela Secretária de Educação e Cultura Susana Müller Campigotto e pela Diretora de Cultura Cláudia Rath Dal Ri. No dia 24 de maio o grupo esteve reunido em Porto Belo. De acordo com a presidente da Fundação de Cultura de Porto Belo Cristiane de Jesus, a reunião itinerante é um momento de incentivar os responsáveis pela pasta nos municípios a participarem e acompanharem o Colegiado.

Em 30 de junho, foi a vez de Bombinhas. A pauta gerou debates sobre os assuntos: calendário cultural, atualização do Roteiro Cultural, ações do Conselho dos Gestores Municipais de Cultura de Santa Catarina – Congesc, formação cultural e deliberações sobre o VIII Fórum Catarinense de Gestores Municipais de Cultura de 2018, evento que Bombinhas sediará.

PARCERIA

Habitação conhece ações da Associação Pró Mover

Na manhã de 18/05, o Colegiado de Secretários e Técnicos Municipais de Habitação recebeu a Associação para o Desenvolvimento Social e Aperfeiçoamento do Cidadão – Pró Mover. Representantes da entidade habilitada pelo Ministério das Cidades apresentaram as políticas públicas que já executaram, pos-

suindo enfoque na área rural. Recentemente, iniciaram construções habitacionais em período urbano, entre os serviços que presta na área da habitação já entregou 1.176 unidades.

Segundo o Presidente da Pró Mover, Tarcisio Kock, a entidade possui uma cota de 1 mil unidades pelo Programa Nacional de Habitação Urbana (PNHU) do Ministério das Cidades, sendo credenciada no Estado de Santa Catarina, tendo como prioridade atuar no Vale do Itajaí. "O primeiro passo foi dado, recebemos o convite do colegiado, fizemos a apresentação inicial, estamos deixando a disposição da AMFRI parte da cota que temos e a partir de agora vamos começar a agendar conversas individuais para planejarmos ações futuras em conjunto".



» Entidade apresentou políticas públicas que executou ao longo de 16 anos de atividades

MORADIAS

Municípios conhecem nova tecnologia

Representantes da AMFRI e de seus municípios associados visitaram na manhã do dia 20 de abril, a fábrica da empresa Irmãos Fischer S.A. Indústria e Comércio, em Brusque. A visita técnica teve como objetivo conhecer a nova tecnologia utilizada nas construções de moradias populares. Os representantes conheceram o processo de fabricação do produto, modelos das moradias prontas e ainda esclarecer suas dúvidas.



» Representantes de Colegiado de Habitação na visita técnica à Fábrica Irmãos Fischer

PAUTA DE REUNIÕES

Procuradores discutem tema da educação

Em maio a reunião do Colegiado de Procuradores Jurídicos Municipais pautou temas envolvendo a área da Habitação e da Educação. O Programa Lar Legal foi tratado contando com a presença do presidente do Colegiado de Habitação, Valter Santos que também é Secretário de Assistência Social de Bombinhas e a Coordenadora do colegiado, Neuza Bottega.

O processo seletivo dos professores da região com a estruturação de um edital padrão também foi amplamente debatido pelos procuradores, a consultora em educação da AMFRI, Gilmara da Silva e a presidente Colegiado de Educação, Regina Célia Correia. O CPJMA ainda tratou de demais assuntos e avisos, como por exemplo, a discussão sobre realizar um seminário do setor.

QUALIFICAÇÃO

Gestores municipais estiveram presentes no 4º Encontro dos Municípios com o Desenvolvimento Sustentável em Brasília

GMCs participam de encontro nacional

Os membros do Colegiado de Gestores Municipais de Convênios – GMCs, estiveram em Brasília entre os dias 25 e 27 de abril, participando da 4ª edição do Encontro dos Municípios com o Desenvolvimento Sustentável. Prefeitos, vices e secretários da região também participaram do evento. A Presidente da AMFRI, Ana Paula da Silva, fez questão de estar presente na solenidade de abertura e de várias palestras sobre sustentabilidade e inovação.

Em 31/5 o Colegiado de GMCS avaliou

a ida a capital como muito positiva, pois ainda possibilitou a realização de uma série de reuniões técnicas nos ministérios e com assessorias parlamentares. O intuito principal foi a busca de informações sobre fontes de recursos aos municípios, desburocratização de procedimentos para a liberação de recursos contingenciados e trazer para a região capacitações.

O grupo constatou também a necessi-

dade de fortalecer e dar maior reconhecimento aos setores e funções dos Gestores de Convênios nas prefeituras. A ideia do colegiado é buscar a padronização e desburocratização de procedimentos, otimizando tempo para busca de novos recursos.



» Assessor da AMFRI Roberto de Souza integrou a comitiva

ÁREAS DE RISCO

Defesa Civil elabora plano de trabalho

O Colegiado de Proteção e Defesa Civil se reuniu no final do mês de junho para elaborar um Plano Estratégico para desenvolvimento dos trabalhos de Mapeamentos das Áreas de Perigo e Risco. No mesmo encontro foi realizado um treinamento sobre a importância de utilização do Sistema Integrado de Informação Sobre Desastre - S2ID.

Os integrantes do colegiado acordaram que até no segundo semestre todos os municípios terão seus projetos de lei do Plano de Auxílio Mútuo- PAM encaminhados para suas respectivas Câmaras de Vereadores. A professora Cleonice Maria Beppler, do Curso Técnico em Defesa Civil e Agente de Proteção e Defesa Civil do Instituto Federal Catarinense, participou dessa reunião e de outras do grupo durante o semestre.



» Coordenadores atuaram em conjunto

JURISDICIONADOS

Contadores e controladores estreitam laços com TCE

Contadores e controladores internos receberam em 4/4 representantes do Tribunal de Contas de Santa Catarina (TCE/SC) para uma reunião com o objetivo de estreitar a relação entre as instituições envolvidas. Os representantes do TCE, Geraldo José Gomes, Maximiliano Mazera, Carlos Tramontin, Leocádio Giacomello e o Diretor de Controle dos Municípios (DMU) Moisés Hoegenn, conversaram no intuito de abrir mais as portas do Tribunal, como também superar dificuldades dos municípios no programa e-Sfinge.

O diretor do TCE destacou o desejo da DMU de reestabelecer o relacionamento com os municípios e que um calendário com controladores internos, contadores e prefeitos está sendo elabo-



» Representantes do TCE se dispuseram a ajudar na resolução de problemas

rado nas regiões. "Com toda essa aproximação, o TCE facilita aos municípios sobre saber como aplicar as Instruções Normativas e em como fazer os prejudgados", destaca o contador da AMFRI, Jean Carlos Coelho.

PARTICIPAÇÃO ESTADUAL

Agricultura e Pesca debatem segurança alimentar e nutricional

Em maio, o Colegiado de Secretários Municipais de Agricultura e Pesca contou com a presença do Gerente de Projetos Valci Brasil, da Secretaria de Estado da Assistência Social, com a apresentação do Programa do Sistema Nacional de Segurança Alimentar e Nutricional. Brasil apresentou um resumo do programa e a importância de as prefeituras criarem o Conselho Municipal e o CAISAN - Câmara Interministerial de Segurança Alimentar e Nutricional.

Foi informado que será marcada para o 2º semestre uma capacitação mais detalhada, onde os municípios poderão se adequar ao programa e ter os benefícios como: possibilidade de receber apoio técnico e político para aperfeiçoamento das políticas de segurança alimentar; facilidade para acompanhar e monitorar os indicadores, programas e orçamento da área, possibilidade de maior acesso à alimentação adequada pelos titulares desse direito, entre outros.

ENGENHARIA E ARQUITETURA

Cidades são beneficiadas com 109 ações no primeiro semestre

De janeiro até o final do mês de junho deste ano, a equipe técnica de Engenharia e Arquitetura realizou 109 ações em benefício dos municípios que compõem a AMFRI. As ações contemplam estudos preliminares; pareceres de projetos e obras; acompanhamento de obras e Check Lists.

Um número expressivo de check list's, que se trata da análise, acompanhamento e aprovações junto a Caixa Econômica Federal, ao Banco de Desenvolvimento de Santa Catarina (BADESC) e aos Ministérios Federais, foi realizado. Também estão incluídas nas ações, os projetos elaborados e

entregues aos municípios. As pavimentações, drenagens pluviais, sinalizações viárias junto aos orçamentos estimativos foram as principais demandas do setor de Engenharia e Arquitetura no primeiro semestre de 2017.

Veja abaixo alguns dos projetos desenvolvidos nos últimos meses.

BALNEÁRIO CAMBORIÚ

Escola Dona Lili

Projeto e orçamento da reforma da cobertura da quadra poliesportiva
Área total de 1.362,14 m²
R\$ 155.128,57

BALNEÁRIO PIÇARRAS

Rua das Orquídeas

Projeto e orçamento da pavimentação com lajotas sextavadas, drenagem pluvial e sinalização viária
Área de pavimentação:
4.949,75m²
R\$ 683.517,14

Rua Nicolau Wiltembrg

Projeto e orçamento da pavimentação com lajotas sextavadas, drenagem pluvial e sinalização viária
Área de pavimentação:
2.618,40m²
R\$ 373.035,78

Rua Pedro Rodrigues da Silva Trecho 01

Projeto e orçamento da pavimentação asfáltica, drenagem pluvial e sinalização viária
Área de pavimentação:
3.533,60m²
R\$ 426.553,99

BOMBINHAS

Rua Orca

Anteprojeto e orçamento de pavimentação com lajotas sextavadas, drenagem pluvial e sinalização viária
Área de pavimentação:
3.149,20m²
1.464.282,02

Rua Tatu

Anteprojeto e orçamento de pavimentação com lajotas sextavadas, drenagem pluvial e sinalização viária
Área de pavimentação:
3.258,05m²
R\$ 461.572,40

Rua Macaco

Anteprojeto e orçamento de pavimentação com lajotas sextavadas, drenagem pluvial e sinalização viária
Área de pavimentação:
3.019,65m²
R\$ 1.290.476,40

Rua Ovelha

Anteprojeto e orçamento de pavimentação com lajotas sextavadas, drenagem pluvial e sinalização viária
Área de pavimentação: 988,60m²
R\$ 694.760,85

ILHOTA

Casarão Belga

Projeto de reforma e adequação as normas de acessibilidade
Área total: 267,70m²
R\$ 292.997,39

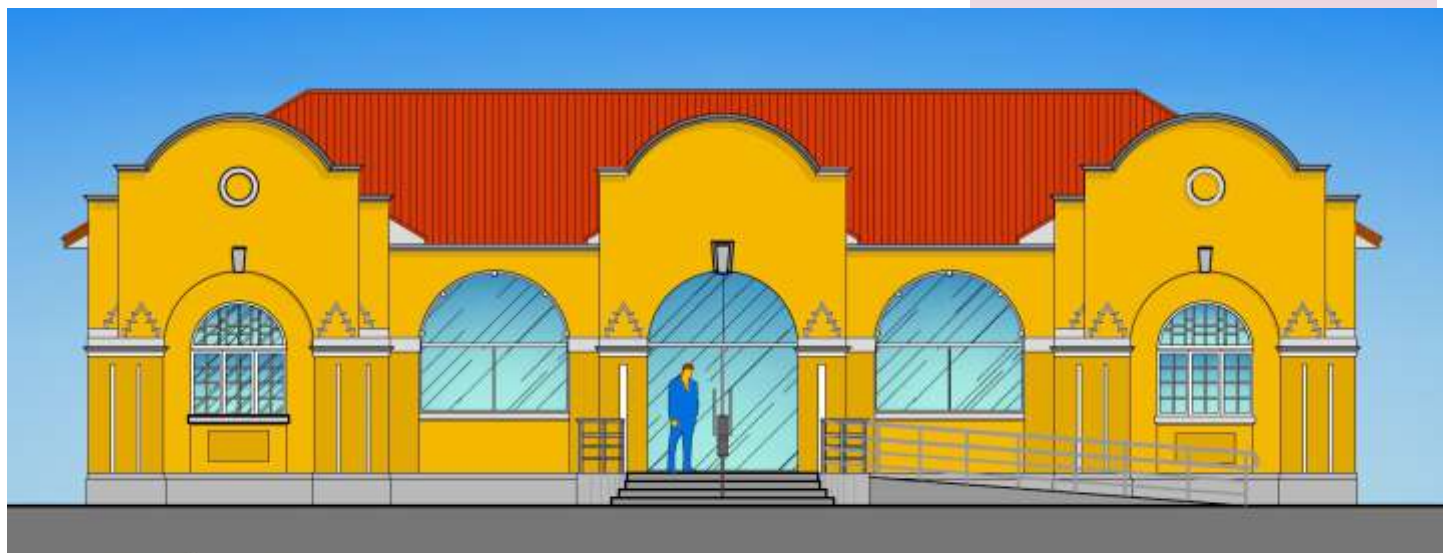

ELEVAÇÃO FRONTAL

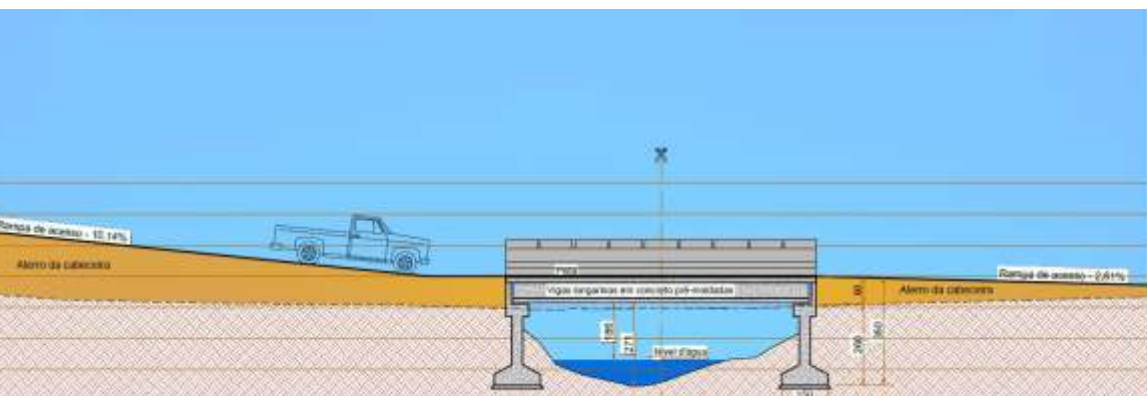

Seção Longitudinal

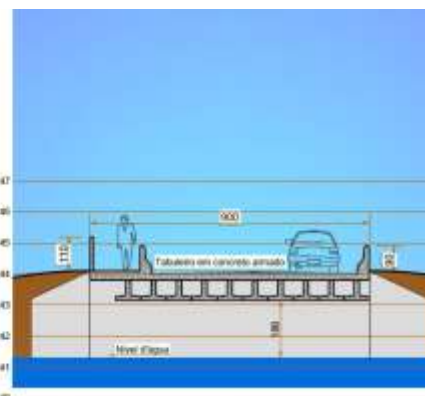

Seção Transversal

Rua Professora Maura de Souza Inácio (Trecho da Rua Almirante Tamandaré)

Projeto e orçamento de pavimentação asfáltica e sinalização viária
Área de pavimentação: 1863,60 m²
R\$ 125.819,39

Rua Pedro Vieira Ramos

Projeto e orçamento de pavimentação asfáltica e sinalização viária
Área de pavimentação: 370,30m²
R\$ 26.373,76

Posto de Saúde Agostinho Zimmermann

Projeto da reforma e orçamento do arquitetônico
Área total: 247,85m²
Projeto e orçamento da cobertura da Academia do Posto de Saúde
Área total: 55,10m²
R\$ 31.376,41

ITAPEMA

Rua 436C

Projeto e orçamento da pavimentação asfáltica, drenagem pluvial e sinalização viária
Área de pavimentação: 7.935,15m²
1.692.102,05

Rua 436C

CHECK LIST 1
R\$ 1.758.888,06

TAM Templo de Artes Marciais

CHECK LIST 5
R\$ 1.008.014,08

LUIZ ALVES

Ponte 01

Projeto Básico de uma Ponte em concreto
Área total de: 121,50m²
R\$ 331.363,41

Trecho da Estrada Braço da Onça

Projeto e orçamento de pavimentação asfáltica, drenagem pluvial e sinalização viária
Área de pavimentação: 2.035,40m²
R\$ 309.568,53

Av. Maria Marangoni

Projeto e orçamento de ciclovia, calçadas e sinalização viária
Área de pavimentação: 1.536,70m²
R\$ 247.198,48

Rua Osni Luiz Schmitz

CHECK LIST 1
R\$ 413.744,19

NAVEGANTES

Rua Irene Gaya

Projeto e orçamento de pavimentação com lajotas sextavadas, drenagem pluvial, calçadas e sinalização viária
Área de pavimentação: 1.201,40m²
R\$ 156.004,23

Rua Manoel Gaya Neto

Projeto e orçamento de pavimentação com lajotas sextavadas, drenagem pluvial, calçadas e sinalização viária
Área de pavimentação: 700,10m²
R\$ 93.132,07

Rua Jorge Agenor da Luz

CHECK LIST 2
R\$ 331.181,21

Centro Integrado de Cultura

Projeto de reforma do Auditório do Centro de Cultura
Área total 348,30m²
R\$ 460.608,90

PENHA

Rua Calixto Luís Honório (drenagem)

CHECK LIST 2
R\$ 59.479,81

Rua Calixto Luís Honório (pavimentação)

CHECK LIST 2
R\$ 250.599,14

Unidade de Saúde São Cristóvão

Projeto de reforma e orçamento do arquitetônico (acessibilidade)
Área total de: 209,47m²
R\$ 14.093,41

PORTO BELO

Ponte Rio Vina

Projeto e orçamento de galeria em concreto celular, estabilização de margem com muro de gabião, pavimentação asfáltica e paver e sinalização viária horizontal
R\$ 345.083,96

Rua Manoel Felipe da Silva e ua José Manoel Seára

Projeto e orçamento da pavimentação com paver, drenagem pluvial e sinalização viária
Área de pavimentação: 1.613,30m²
R\$ 222.264,54

CAPACITAÇÃO

Em março, dez oficinas foram realizadas pela AMFRI a gestores e técnicos de diversas áreas da administração municipal

Oficinas auxiliam municípios na elaboração de plano plurianual

De 20 a 29 de março uma série de oficinas para auxiliar os municípios na elaboração do Plano Plurianual (PPA) – 2018-2021 foram realizadas na sede da AMFRI. A palestra de abertura das oficinas foi conduzida por Liliane Maria Novaes que atua há mais de 25 anos como consultora na área de Gestão Pública. Com o tema “Fundamentos e Prática de Planejamento Governamental (PPA)” foram tratados dos conceitos, legislação, estrutura, metas da Administração Pública, despesas de capital e Programas de Duração Continuada.

Ao total dez oficinas foram realizadas atendendo a gestores e técnicos das áreas de Educação, Turismo, Esporte, Obras, Agricultura, Meio Ambiente, Pes-

ca, Cultura, Habitação, Defesa Civil, Assistência Social, Administração, Fazenda, Planejamento e Saúde. O contador da AMFRI, Jean Carlos Coelho orientou sobre a elaboração do PPA de forma geral e específicos de cada área.

Ainda foram repassadas instruções de preenchimento da Planilha de Programas e Ações. Os participantes aprenderam e elaboraram um modelo de formulário de despesa para entender na prática como funciona a elaboração do PPA. O documento inclui órgão, unidade orçamentária, programa, diagnóstico, diretrizes e objetivos do programa, ações, exemplos, tipos e detalhamento das ações, detalhamento das metas físicas e financeiras.



» Palestras também orientaram sobre preenchimento de planilhas de ações

AÇÕES ARTICULADAS

Diagnóstico de plano é realizado

Integrantes do GT do Plano de Ações Articuladas (PAR) se reuniram uma vez no mês de abril e outras duas no mês de maio para estudar, analisar e reformular as questões do diagnóstico que integra as abas preliminares do PAR ciclo 2016/2019. Nos encontros, os representantes municipais contam com o auxílio da Consultora em Educação da AMFRI, Gilmara da Silva.

Até o momento o grupo tratou das dimensões de 1 a 4: Gestão Educacional, Formação de Professores do Diagnóstico do PAR, Práticas Pedagógicas e a Avaliação e Infraestrutura Física e Recursos Pedagógicos. As atividades referentes ao PAR continuarão sendo realizadas no segundo semestre de 2017.



AVALIAÇÃO E MONITORAMENTO

Equipes técnicas fazem formação sobre Planos de Educação

Em 9 de maio, técnicos da área da educação participaram de uma formação sobre os Planos Municipais de Educação (PMEs). O MEC, através da Secretaria de Apoio aos Sistemas de Ensino e da Diretoria de Cooperação com os Planos de Ensino e em parceria com a AMFRI orienta para realizar o monitoramento e avaliação dos PMEs.

O avaliador educacional técnico do Ministério da Educação (MEC), Prof. Elson Quil Cardozo, é responsável por conduzir a formação. Em maio e junho, os planos foram estudados. Já o monitoramento e a avaliação prosseguem continuamente até novembro.



» Para técnico do MEC Prof. Elson Cardozo, monitoramento deve ser contínuo

ASSISTÊNCIA SOCIAL

Grupos dos CRAS e CREAS debatem importância de Plano

De fevereiro a julho, tanto o Grupo de Trabalho do CRAS (Centros de Referência da Assistência Social), quanto o Grupo composto pelos profissionais do CREAS (Centros de Referência Especializados de Assistência Social), realizou um encontro ao mês. Entre os principais

assuntos presentes nas pautas de ambos os GTs estiveram o debate sobre a elaboração dos Planos de Assistência Social, a importância do documento para os equipamentos, além de assuntos, debates e esclarecimento pertinentes aos Centros de Referência.

PREOCUPAÇÃO

No encontro, foi discutida a crise no Hospital Ruth Cardoso e também formas de repactuar o custeio das unidades regionais

Prefeitos e setor de saúde debatem demandas dos hospitais da região

Prefeitos, secretários e técnicos da área da Saúde dos municípios da AMFRI, estiveram reunidos em assembleia extraordinária na manhã de 8 de maio para tratar da atual situação dos hospitais na região. O encontro realizado no auditório da associação serviu para debater as principais demandas dos hospitais e buscar soluções integradas.

O Prefeito de Balneário Camboriú, Fabrício Oliveira apresentou a grave questão do custeio do Ruth Cardoso. Entre os dados, apenas o atendimento de pronto socorro, nos primeiros quatro meses deste ano, foram de 33.246 pacientes, e mais de 3 mil internações, quase 60% de municípios vizinhos. Já o Prefeito de Camboriú, Elcio Kuhnen ressaltou que "precisamos construir uma rede hospitalar vocacionando os hospitais existentes, somando esforços e dando frente às demandas da nossa região, construindo uma linha de atuação sintonizada para



» Presidente do CIS-AMFRI, Ana Paula parabenizou técnicos por diagnóstico regional

conseguirmos fazer as filas das cirurgias eletivas serem atendidas".

Encerrando o encontro, a Presidente do CIS-AMFRI, Ana Paula da Silva, parabenizou o trabalho feito pelos técnicos das

secretarias de saúde das prefeituras. A comissão construiu um diagnóstico regional da situação dos hospitais da região, com o qual os prefeitos poderão cobrar maior apoio dos governos Estadual e Federal.

ORÇAMENTO PÚBLICO

Curso orienta sobre preenchimento do SIOPS

No dia 30/1, o Conselho de Secretarias Municipais de Saúde de Santa Catarina (Cosems/SC) e o CIS-AMFRI promoveram no auditório da associação um curso. O evento teve como objetivo central mostrar como deve ser feito o preenchimento do SIOPS (Sistema de Informações sobre Orçamento Público em Saúde).

"Em consonância com o PPA e LOA estamos auxiliando os municípios para planejarem de acordo com suas necessidades e na hora de executar façam de acordo com a realidade, além de fazer a prestação de contas a todos os órgãos envolvidos", explica o diretor executivo do Consems/SC, Geraldo Azzolini. O palestrante César Augusto Machado conta que além do SIOPS esteve entre os temas abordados durante todo o dia na AMFRI, o Sistema de Apoio ao Relatório Anual de Gestão (SARGSUS), a aplicação de Recursos do SUS, e os instrumentos de Planejamento.



» Palestrante César Augusto Machado foi responsável por esclarecimentos sobre atualizações do sistema

RENOVAÇÃO

Eleita Diretoria 2017 da Comissão Intergestora

Em 26 de janeiro, na sede da AMFRI, foi eleita a nova diretoria da Comissão Intergestora Regional (CIR). O Secretário de Saúde de Balneário Camboriú, Jorge Teixeira foi eleito coordenador da Comissão por unanimidade. Para o cargo de vice coordenador, foi escolhido Ronnye Peterson dos Santos, secretário da Saúde de Camboriú. O secretário de Navegantes, Arilson Luiz Moraes, foi reeleito como tesoureiro e, para desenvolver as funções de primeira e segunda secretárias, foram escolhidas Jainara Soares Nordio (Porto Belo) e Juliana Wust (Luiz Alves).

Composta por representantes das Secretarias Municipais de Saúde dos municípios da região da AMFRI e do Consórcio Intermunicipal de Saúde (CIS-AMFRI), a CIR planeja e promove ações e serviços integrados em redes de atenção à saúde. A comissão ainda garante a atuação cooperativa entre os gestores formando um espaço de governança em âmbito regional.



» Nova diretoria conta com o apoio do CIS-AMFRI, representado pela gerente de Saúde Jacqueline Mirtes da Silva

MOBILIZAÇÃO

Principal objetivo de encontro foi orientar trabalhadores do SUAS na execução dos serviços de proteção social na região da AMFRI

Mais de 250 pessoas participam de evento da área da assistência social



Em março um grande evento mobilizou a área da Assistência Social na região da AMFRI. Exatas 258 pessoas, entre secretários, gestores, equipe técnica e trabalhadores do SUAS (Sistema Único de Assistência Social) participaram do Encontro de Gestores da Região da Foz do Rio Itajaí sobre os Serviços Socioassistenciais. A promoção foi da AMFRI, Colegiado de Assistência Social, Secretaria Nacional de Assistência Social e Ministério do Desenvolvimento Social e Agrário.

Com o objetivo de orientar os tra-

balhadores do SUAS da região da AMFRI na execução dos serviços tipificados das proteções social básica (dia 13/3) e especial de média e alta complexidade (dia 14). O evento foi aberto pela Presidente do Colegiado de Assistência Social da AMFRI, Rosi Voltolini, o Diretor de Assistência Social da Secretaria de Estado, Ismael de Cordova, a Secretária de Desenvolvimento Social de Itajaí, Neusa Geraldi, e a Coordenadora Geral de Serviços Socioassistenciais a Famílias do MDSA, Iracema de Paula L. Freitas que conduziu a primeira palestra.

CADASTRO AMBIENTAL RURAL

Técnicos são capacitados

Na tarde do dia 29 de junho aconteceu uma capacitação para técnicos das Secretarias de Agricultura e Pesca dos municípios da AMFRI sobre o CAR - Cadastro Ambiental Rural. A formação foi realizada na EPAGRI – Empresa de Pesquisa Agropecuária e Extensão Rural de Santa Catarina.

A iniciativa partiu do Colegiado de Secretários Municipais de Agricultura e Pesca que percebeu a necessidade de atualizar seus técnicos sobre o tema. A capacitação abordou os principais conce-

itos técnicos, os atos normativos, os procedimentos e as novidades do sistema de cadastramento do CAR. O Cadastro Ambiental Rural é um registro eletrônico, obrigatório para todos os imóveis rurais, que tem por finalidade integrar informações ambientais.



» Técnicos obtiveram atualização sobre o sistema de Cadastro Ambiental Rural

SERVIÇOS TECNOLÓGICOS

Gestores recebem curso sobre portais da FECAM

Durante todo o dia 23 de fevereiro, representantes municipais se reuniram na sala de reuniões da AMFRI para a Capacitação gratuita sobre Operacionalização dos Serviços Tecnológicos da Fecam. A capacitação foi ministrada pelo responsável do setor de Tecnologia da Informação da FECAM, Michel Silveira Raupp.

O evento foi promovido pela Federação Catarinense de Municípios em parceria com a AMFRI, com o objetivo de mostrar os conceitos, funcionalidades e esclarecer dúvidas sobre o Portal Municipal, Portal de Acesso a Informação (LAI), Portal do Turismo e o Provedor de E-mail. Michel destacou que é obrigatório conter no site do município nomes e cargos de gestores e secretarias. O Portal do Turismo apresentado pela assessora em turismo e cultura da FECAM Raquel Pedroso Rodrigues foi exaltado como uma ótima ferramenta, mas que precisar ser alimentado para ser funcional.

CONTROLE INTERNO

Capacitação trata da Normativa IN20

Secretários, contadores, controladores internos, auditores e gestores municipais participaram em 17/2, do curso sobre a Instrução Normativa IN20 TCE-SC - Medidas de Gestão e Controle para sua implementação. A capacitação foi promovida pela EGEM - Escola de Gestão Pública Municipal em parceria com a AMFRI.

O curso ministrado pelo diretor da escola, Alexandre Alves, teve o objetivo de entender a IN 20 no contexto da gestão, da con-

tabilidade e do Controle Interno e, a partir disso, estabelecer metas e ações para a sua obediência. Entre os temas apresentados, as atribuições e como organizar o órgão central do sistema de controle interno para gerar os resultados esperados pela IN20. Principais aspectos da auditoria, certificado e parecer de auditoria, contas de governo e da gestão e a prestação de contas também estiveram na pauta da formação.



» As diferenças entre contas de governo e contas de gestão foi um dos temas tratados

MODIFICAÇÕES

Durante encontro, Controladoria Geral de Itajaí esclareceu para procuradores municipais as mudanças definidas pela Lei 13.204/15

Procuradores tratam do marco regulatório de organizações civis

Os aspectos relevantes da lei federal 13.019/2014 modificada pela lei 13.204/2015 no Marco Regulatório das Organizações da Sociedade Civil foram tratados em uma capacitação realizada no auditório da AMFRI no dia 14 de junho. Os integrantes do Colegiado de Procuradores Jurídicos Municipais da AMFRI (CPJMA) puderam esclarecer dúvidas sobre o tema com representantes da Controladoria Geral do Município de Itajaí.

Foram abordados o conceito de Organização da Sociedade Civil, quais organizações podem celebrar parceria, onde não se aplica a lei 13.019/14 e os artigos que tratam da transparência e controle. Angela Henschel do Departamento de Controle Interno e Edicléia Rapano, Gerente de Acompanhamento de Convênios de Itajaí também trataram do Planejamento, Seleção e Celebração, Monitoramento e Avaliação, Prestação de Con-



» Evento tratou de temas como transparência e controle aplicados às organizações

tas, entre outros.

“Fazer um controle efetivo dos atos administrativos é a melhor forma para cortar desperdícios, garantir o andamento dos projetos no prazo, prezar pela boa aplicação dos recursos e evitar desdobramentos jurídicos”, concluiu Angela.

GRUPOS DE TRABALHO

Vigilância socioassistencial é abordada por CREAS e CRAS

Os Grupos de Trabalho composto pelas equipes dos Centros de Referência da Assistência Social da região (CRAS) e outro pelos profissionais dos Centros de Referência Especializados de Assistência Social (CREAS) realizaram encontros mensais na sede da AMFRI. O do dia 12/6 foi marcado por uma capacitação sobre a Vigilância Socioassistencial.

Para Paloma Mariucci da Coordenação de Vigilância Socioassistencial da SST, o evento foi muito produtivo por



» Evento foi conduzido por representantes da Secretaria de Estado da Assistência Social (SST)

tratar de questões de vigilância, monitoramento e avaliação do Sistema Único de Assistência Social. A capacitação ainda abordou a importância da implantação da vigilância nos municípios e os aplicativos e suas funcionalidades na Rede SUAS. “Esperamos agora que os técnicos e gestores possam levar para os seus municípios esses conhecimentos e que produzam seus diagnósticos socioterritoriais de maneira qualificada”.

Por meio de Acordo de Cooperação Técnica, a Associação dos Municípios da Região da Foz do Rio Itajaí atua como multiplicador da Rede do Sistema de Convênios e Contratos de Repasse do Governo Federal. De 27 a 29/06 o assessor de Projetos e Convênios da AMFRI, Roberto Albertino de Souza esteve em Brasília participando da capacitação de multiplicadores da Rede SICONV.

CAPTAÇÃO DE RECURSOS

Curso capacita para SIGEF

A AMFRI, em parceria com a Escola de Gestão Municipal EGEM/FECAM e a Secretaria de Estado da Fazenda (SEF), realizaram, dia 10/05, o curso sobre o SIGEF (Sistema Integrado de Planejamento e Gestão Fiscal) – Módulo Transferências.

Telbas Mauri da Silveira e Daniela Potrich Oliveira, auditores internos da SEF, foram os responsáveis pela condução do curso. A capacitação foi direcionada aos Gestores Municipais de Convênios, além de demais técnicos que atuam ou virão a atuar com captação de recursos e prestação de contas, oriundos de transferências voluntárias do Governo do Estado. Mais de 60 representantes dos municípios da AMFRI e de outras regiões próximas participaram.



» Mais de 60 representantes participaram

REDE SICONV

AMFRI integra seleção de multiplicadores

A AMFRI repassa aos municípios associados esses conhecimentos relacionados ao aspecto operacional do Sistema, aperfeiçoando as habilidades necessárias à apresentação de projetos para captação de recursos, com a metodologia do Ministério do Planejamento. Além do MP, a formação é uma parceria entre o Governo do Estado, Fecam e a Escola Nacional de Administração Pública.

INTEGRAÇÃO

Evento com cerca de 200 pessoas reuniu em Treze Tílias prefeitos, vereadores, servidores da área e dirigentes culturais de todo o Estado

Colegiado participa de sétimo Fórum de Gestores de Cultura

Entre os dias 10 e 12 de maio, cerca de 200 participantes prestigiaram o VII Fórum Catarinense de Gestores Municipais de Cultura, em Treze Tílias, um dos principais eventos de discussão de políticas públicas para o setor. O evento reuniu prefeitos, vereadores, secretários municipais, dirigentes da área cultural e servidores envolvidos com a gestão cultural. Teve como objetivo promover o debate das políticas públicas do setor, com a ampliação do diálogo entre o Ministério da Cultura – MinC, as prefeituras e o Governo do Estado.



» Integrar as regiões catarinenses e promover o debate foram alguns dos objetivos do Fórum

Os três dias tiveram uma programação intensa com oficinas, palestras, reunião extraordinária do Congesc e apresentações artísticas. Na plenária final, a assembleia debateu e aprovou a Carta de Treze Tílias, documento-resumo das discussões e deliberações do Fórum. Logo após, foi realizada a eleição da cidade-sede do Fórum 2018, com a escolha do município de Bombinhas. Representando a região da AMFRI, Nívea Maria da Silva Bucker (Bombinhas), presidente do Colegiado de Cultura, foi escolhida como presidente do Comitê Gestor para o biênio 2017/18 do Congesc.

GIGOVs

Municípios fazem seminário da Caixa

Os municípios da AMFRI participaram, em maio, de várias etapas de capacitações das Gerências de Governo – GIGOVs, da Caixa Econômica Federal. Os eventos foram realizados em parceria com a FECAM. A associação esteve representada nos três seminários regionais (Joinville, Blumenau e Florianópolis) por seu assessor de convênios, equipe de engenharia e gestores municipais. A AMFRI é responsável pela elaboração de grande parte dos projetos de engenharia de seus municípios.

Com a publicação da Portaria Interministerial 424 no final de 2016, várias mudanças ocorreram nos procedimentos que disciplinam os convênios com o Governo Federal. Essas rodadas de capacitações também foram necessárias para a padronização de procedimentos nos processos de captação de recursos, gerenciamento de convênios e prestação de contas.



» Capacitação serviu para padronizar procedimentos nos processos ligados à Caixa

REPRESENTATIVIDADE

Prefeito da AMFRI é eleito primeiro vice-presidente da FECAM

Por aclamação, dezenas de prefeitos catarinenses elegeram no final de janeiro a prefeita de São José, Adelianda Dal Pont, para comandar a Federação Catarinense de Municípios – FECAM na Gestão 2017/2018. Representando a região da AMFRI, o prefeito de Itajaí, Volnei Morastoni foi escolhido como 1º vice-presidente da entidade.

A prefeita de São José recebeu o

cargo da prefeita de São Cristóvão do Sul, Sisi Bllind, que deixa a presidência, mas permanece no Conselho Executivo como 2ª vice-presidente e o prefeito de Caçador (AMARP), Saulo Sperotto, como 3º vice-presidente. O Conselho Fiscal é integrado por oito titulares e sete suplentes, todos prefeitos. A eleição aconteceu na Associação de Municípios da Região da Grande Florianópolis.

GESTORES DE CONVÊNIO

Representante de região assume presidência de colegiado estadual

A nova diretoria do Colegiado Estadual de Gestores Municipais de Convênios, composta por representantes das 295 Prefeituras de Santa Catarina e os Assessores de Projetos das 21 Associações de Municípios catarinenses, foi eleita em 5 de junho.

A diretoria do colegiado ficou assim composta: Presidente: Jaylon Jander Cordeiro da Silva – Gestor de Convênios do Município de Penha/AMFRI; Vice-Presidente: Adriana de Souza do Nascimento – Assessora de Projetos Especiais da GRANFPOLIS; e Secretária Executiva: Natassha Moresco Maia, do Escritório de Projetos da FECAM.



» Jaylon da Silva (c), de Penha, foi eleito presidente do Colegiado Estadual dos GMCS

DEFESA CIVIL

Encontro serviu para mostrar importância de formalização de um protocolo de resposta rápida e coordenada para tragédias naturais

Região realiza 1º Seminário Técnico ‘Prevenção é a Melhor Resposta’

Adquirir conhecimentos nas áreas de prevenção, mitigação, preparação, resposta e recuperação, esse foi o objetivo principal do I Seminário Regional Técnico: “Prevenção é a Melhor Resposta”. Durante o dia 26 de abril, o Auditório do Instituto Federal Catarinense – Campus Camboriú foi palco do evento que reuniu agentes e técnicos da defesa civil, gestores de diversas áreas da administração pública, órgãos de apoio e estudantes.

A Presidente da AMFRI Ana Paula da Silva, o Secretário de Estado da Defesa Civil Rodrigo Moratelli, o Diretor-geral substituto do IFC–Camboriú, Antônio José Pereira, e o Coordenador Regional da Defesa Civil Eliezer Cardoso, fizeram a abertura oficial do seminário. Todos

defenderam a importância da área. “A chuva e vento que atingiram nossa região na última madrugada demonstram mais uma vez o quanto é necessário que todos os envolvidos estejam organizados e preparados para saber como lidar com situações adversas”, defendeu a Presidente da AMFRI.

Com objetivo de realizar uma resposta que atenda as necessidades de Resgate, Assistência, Reabilitação de Cenários, e restabelecer a normalidade social, aconteceu uma prática mostrando como seria a formalização do Protocolo do Grupo de Resposta e Ações Coordenadas - GRAC Regional. Além da atividade o evento contou com excelentes palestras conduzidas por profissionais renomados. A promoção foi da ADR Itajaí por meio da Coordenado-



» Quatro palestras foram conduzidas por lideranças que são especialistas na área

ria Regional de Proteção e Defesa Civil - COREDEC Itajaí, o Colegiado de Proteção e Defesa Civil e o IFC-Campus Camboriú.

TERMOS DE CONDUTA

Seminário aborda saneamento

AMFRI, AMMVI e FURB (Fundação Universidade Regional de Blumenau) promoveram em 25 de janeiro o Seminário “Monitoramento dos TACs do Saneamento”. A abertura contou com falas dos Promotores Regionais de Meio Ambiente de Itajaí e Blumenau, Álvaro

Pereira Oliveira Melo e Leonardo Todeschini, representantes da AMFRI e do Comitê de Gerenciamento da Bacia Hidrográfica do Rio Camboriú.

Em seguida a professora de direito ambiental no PPGA/FURB, Noemia Bohn apresentou os resultados do 6º Monitoramento dos Termos de Ajuste de Conduta (TACs) do Saneamento das regiões. O monitoramento analisou como 21 municípios do Médio Vale e Foz do Rio Itajaí estão quanto à implantação da Política Municipal de Saneamento Básico com foco no tratamento de esgoto. “Compartilhamos ações realizadas nas cidades o que é fundamental para aperfeiçoar nosso trabalho”, enfatizou a bióloga da Fundação do Meio Ambiente de Navegantes, Claudia Angioletti Gabriel.



» AMFRI, AMMVI e FURB analisaram índices de implantação de saneamento

CIDADES DIGITAIS

Tecnologia favorece eficiência

O uso da tecnologia como importante meio para melhorar a vida do cidadão foi o tema central de encontro entre gestores realizado no dia 13/04 em Navegantes. Representantes de mais de 20 municípios participaram do II Fórum de Cidades Digitais da Foz do Rio Itajaí, promovido pela Rede Cidade Digital (RCD) em parceria com a Prefeitura de Navegantes.

Para a presidente da Amfri, Ana Paula da Silva, o desenvolvimento tecnológico precisa ser sistêmico e a capacitação dos

servidores contínua. “A tecnologia é tão importante na vida do cidadão porque ela é transformadora na questão da competência, da resolutividade e dos resultados”. Da mesma área e também em parceria com a RCD, no dia 22 de junho Bombinhas recebeu o 2º. Congresso Catarinense de Cidades Digitais. O evento abordou modelos, soluções de mercado, políticas públicas e linhas de financiamento para pequenos e médios municípios.

MUNICIPALISMO

Representantes participam de 20ª Marcha a Brasília

Prefeitos e o secretário executivo da AMFRI, Célio José Bernardino participaram da XX Marcha a Brasília em Defesa dos Municípios. O evento realizado de 15 a 18 de maio foi promovido pela Confederação Nacional dos Municípios (CNM) com a participação de seis mil municipalistas.

A CNM disponibilizou atendimento em áreas como Saúde, Educação, Finanças, Meio Ambiente, Defesa Civil, Desenvolvimento Rural, Assistência Social e Jurídica.

Os prefeitos se reuniram também com autoridades nacionais a fim de pleitear recursos para a região. Em uma das audiências, Ana Paula da Silva, Presidente da AMFRI e o Prefeito de Camboriú, Elcio Rogerio Kuhnen trataram com o Senador Dalirio Beber e deputados federais sobre a retomada dos investimentos para a duplicação da BR-470.



» Os prefeitos de Itapema e Porto Belo, Nilza Simas e Emerson Stein, ao lado da prefeita de Bombinhas e seu vice Paulo Henrique Muller

NOVO PRODUTO

Produto desenvolvido pelo Citmar e Sebrae/SC contém informações sobre empresas que oferecem serviços e produtos náuticos da Região

Guia do Turismo Náutico da Costa Verde & Mar é lançado

Para detalhar o potencial e a vocação náutica da Região, foi desenvolvido e lançado no mês de maio o Guia Náutico da Costa Verde & Mar. Concebido pela equipe do Consórcio Intermunicipal de Turismo - Citmar em parceria com o Sebrae/SC, o documento conta com a relação de empresas que realizam a oferta de produtos e serviços náuticos na região.

O Guia, disponível nas versões impressa e on-line, também fornece informações gerais dos atrativos turísticos locais, dados sobre o mercado náutico,

dicas para a prática de esportes aquáticos e navegação, atividades marinhas, entre outros.

Para a produção do Guia Náutico, a equipe do Citmar e do Sebrae/SC realizou um mapeamento que durou cerca de 10 meses e focou no diagnóstico de todas as empresas do setor. Participaram do evento de lançamento importantes autoridades do CITMAR, Secretaria de Estado de Turismo, Santur, SEBRAE/SC, além de empresários e representantes dos municípios que receberam um certificado de participação no Guia Náutico.



» Cerimônia de lançamento do Guia reafirmou interesse no desenvolvimento do turismo náutico

COSTA VERDE & MAR

Profissionais do Turismo participam do 3º Capacita



» Programa prepara os profissionais que irão representar a Região em feiras e encontros

Para que os profissionais do setor público do turismo fiquem atentos às novidades do mercado e ampliem o acolhimento aos visitantes, foi realizado o 3º

Capacita Costa Verde & Mar em 21 de março. O programa reuniu mais de 40 pessoas que atuam na área para uma troca de experiências sobre o segmento. "Promovemos mais uma vez, uma forma de preparar as equipes para bem orientar os visitantes, com conhecimento e informação precisos sobre as cidades da nossa região", afirma a presidente do Colegiado de Turismo, Susan Corrêa.

Cada representante municipal apresentou os atrativos turísticos de sua cidade. Também foram mostrados vídeos institucionais e tratadas as regras de participação nos eventos de divulgação turística realizados no Brasil e no exterior ao longo do ano em busca do aumento de fluxo turístico.

TURISMO & CULTURA

Colegiados montam calendário de eventos

Em uma iniciativa inovadora, os colegiados de turismo e cultura se mobilizaram para realizar a elaboração de um calendário de eventos regionais. Desde o início do ano, os dois Colegiados vem somando esforços para integrar os mais significativos eventos culturais e turísticos da Região Costa Verde & Mar. Cabe a cada município o envio das informações e ao CITMAR a elaboração e divulgação do calendário. Todos os hotéis, restaurantes, veículos de imprensa e de mídias sociais da região também recebem o calendário para divulgação juntos aos seus clientes.

CICLOTURISMO

Pedalli Costa Verde & Mar reúne amantes do segmento

A edição do Pedalli Costa Verde & Mar realizada em 23 de abril entre as cidades de Porto Belo e Bombinhas, contou com 660 inscritos no total. O evento visa proporcionar ao cicloturista belas paisagens e muita parceria nos 40 km de percurso.

Já a edição do evento de cicloturismo realizada em 25 de junho contou com 47 quilômetros de percurso cruzando as cidades de Penha e Balneário Piçarras. O trajeto com trechos de nível leve e médio reuniu cerca de 450

cicloturistas de diversas idades e preparação física participaram.

O organizador do evento, Luís Eduardo Leal, o Dado, afirma que a ideia é agradar todos os públicos, desde aqueles que querem aproveitar o passeio com a família até os mais experientes. "Destá forma os cicloturistas não ficam cansados e podem contemplar melhor os locais que possuem interesse, afinal, cicloturismo sugere passeio, confraternização e interação".



ITAJAÍ STOPOVER

Com investimentos de R\$ 4,7 milhões, Estado confirma Itajaí novamente como sede do maior evento náutico do mundo

AMFRI e Estado garantem vaga para sediar Volvo Ocean Race

Itajaí será a cidade sul-americana a receber pela terceira vez o maior evento náutico do mundo. A edição 2017-18 chega ao município em abril do próximo ano para a 13ª edição do evento. No dia 15 de março, o Governo do Estado e a AMFRI assinaram o contrato de apoio financeiro que garante os recursos para a Volvo Ocean Race - Itajaí Stopover.

Leonel Pavan, secretário de Estado de Turismo, Cultura e Esporte, ressalta que os R\$ 4,7 milhões repassados pelo governo estadual ao evento é um investimento consagra o Estado internacionalmente como referência no esporte e

no turismo náutico. Em seu discurso Pavan fez questão de elogiar a AMFRI. "Desde a primeira etapa, em 2012, a Associação é nossa parceira auxiliando para desenvolvermos a maior regata dos mares do mundo aqui na região, assim como em inúmeras outras grandes ações em benefício de seus municípios". No ato da assinatura, o vice-presidente da AMFRI, Élcio Rogério Kuhnen, representou a entidade.

Durante o evento foram apresentados os resultados da edição de 2015, levantamento realizado em parceria com o Instituto de Pesquisas Sociais da Univali, que comprovam os reflexos posi-



» Para Leonel Pavan, investimento consagra Estado no esporte e no turismo náuticos

tivos da VOR em Itajaí. A Vila da Regata brasileira ficará aberta ao público de 05 a 22 de abril de 2018.

TEMPORADA 2017

Pesquisa define perfil do visitante

Segundo a Pesquisa de Demanda Turística aplicada na temporada de Verão de 2017, quase 100% dos visitantes informaram que recomendariam e retornariam a região. Entre 1º de janeiro e 30 de abril foram aplicadas 1874 entrevistas presenciais nas cidades de Balneário Piçarras, Bombinhas, Itajaí, Itapema, Navegantes e Porto Belo. O nível de confiança é de 95% e as

entrevistas foram realizadas com pessoas que haviam pernoitado nas cidades.

A procedência dos turistas que visitaram os municípios: 48,2% vieram de outros estados do Brasil, seguido dos turistas catarinenses, que somaram 38,4%, e os estrangeiros, com 13,4%. Desses, 90,2% eram argentinos. Com relação ao tipo de hospedagem, constatou-se que 30,8% dos entrevistados ficaram na casa de parentes e amigos e 25,5% optaram pelo aluguel de casas e aptos. O gasto médio diário dos turistas foi de R\$ 266 e os entrevistados informaram que permaneceram na região por mais de nove noites (41,4%).

O perfil do turista é o seguinte: 44% possui idade entre 31 e 50 anos, 62,2% são casa-

dos e 55,8% possuem grau de escolaridade de nível superior ou cursando. A renda familiar mensal informada por 35,1% é de 4 a 10 salários mínimos. Quase 80% dos entrevistados informaram que já estavam retornando ao destino e quase 100% disseram que tiveram a viagem motivada por férias ou lazer.



» Quase 1,9 mil pesquisas foram aplicadas entre 1º de janeiro e 30 de abril

AGENDA

Região é divulgada em parceria com Visite BC

Uma das propostas do primeiro semestre abrangeu a divulgação da Costa Verde & Mar na Argentina e diversos estados do Brasil. O objetivo foi fazer com que representantes dos 11 municípios divulguem a região em feiras, workshop eventos com agentes de viagens.

Nesta edição, cerca de 40 empresas do segmento ingressam como parceiras da proposta, como agências de viagens, receptivos turísticos, hotelaria, restaurantes, entre outros. O Visite BC e Região é um projeto do Balneário Camboriú Convention & Visitors Bureau e conta com o apoio do Consórcio Intermunicipal de Turismo da Costa Verde & Mar, as secretarias dos municípios da região e o Sindicato dos Hotéis, Restaurantes e Similares de

Balneário Camboriú e Região (Sindisol).

O CITMAR ainda esteve participando de outras feiras e eventos, alguns deles em parceria com a Santur (Santa Catarina Turismo S/A). Conheça os locais em que a região esteve representada no primeiro semestre de 2017.

DATA	EVENTO	LOCAL
16 a 18/03	23º Salão Paranaense de Turismo	Curitiba-PR
24 e 25/03	32ª Feira de Negócios Turísticos UGART/BRAZTOA	Porto Alegre - RS
04 a 06/04	WTM Latin América	São Paulo - SP
26 e 27/05	BNT Mercosul	Itajaí - SC
06/06	Visite BC e Região: Rosário	Rosário - ARG
08/06	Visite BC e Região: Córdoba	Córdoba - ARG
13/06	Visite BC e Região: Salta	Salta - ARG
28 a 30/06	Festival de Turismo das Cataratas	Foz do Iguaçu - PR



» Secretárias e técnicos fazem divulgação dos atrativos

Um
novo ciclo
a mesma
missão
**Unir e
Fortalecer**



Balneário
Camboriú



Balneário
Piçarras



Bombinhas



Camboriú



Ilhota



Itajaí



Itapema



Luiz Alves



Navegantes



Penha



Porto Belo



Rua Luiz Gonzaga, 1655
Bairro São Vicente, Itajaí - SC
CEP: 88.309-421

(47) 3404-8000

amfri@amfri.org.br
www.amfri.org.br

